



Vergadering der Afgevaardigden vzw
Assemblée des Délégués asbl



Koninklijke Kynologische Unie St-Hubertus
Union Royale Cynologique Saint-Hubert
Sectie 5C Section

Vrz.Pr. Verbist Hans - Secr. Vinken Edwin - Secr.Adj. Wittepeninckx Françoise.



K.K.U.S.H. - SECTIE 5 C

HANDLEIDING

LIJNRECHTER

FLYBALL

Versie 5 - 25-09-2023

Medewerkers: Sectie 5C, Verbist Amber, Sampermans Jolien, Carvers Chendo, Boonen Stijn

Inhoudsopgave

Inhoudsopgave.....	1
Algemeen	2
1. Inleiding.....	2
2. Beschrijving Flyball.....	2
3. Soorten juryleden	2
4. Ethische Code Flyball (aangepast uit het NAFA rulebook)	3
Reglementen.....	5
1. Inleiding.....	5
2. Metingen.....	5
3. Voorwaarde deelname aan wedstrijden	6
4. Beschrijving wedstrijdverloop.....	6
4.1 Voor de wedstrijd	6
4.2 Tijdens de wedstrijd	6
5. Organisatie van wedstrijden.....	8
5.1 Taken van de inrichter	8
5.2 Taken van de scheidsrechter (SR).....	9
5.3 Taken van de lijnrechters (LR).....	10
5.4 Taken van de boxrechters:	10
5.5 Taken van het wedstrijdsecretariaat	11
6. Algemene wedstrijdregels.....	11
6.1 Opwarming en aantreden.	11
6.2 Effectieve race	12
6.3 Aparte situaties	13
6.3.1 Uitbreektijden en ranglijsttijden.....	13
6.3.3 Ring bevuilen.....	14
6.3.4 Omgevallen sprong	14
7. Soorten van wedstrijden	14
8. Categorieën en klassementen	15
8.1 Divisie-indeling	15
8.2 Samenstelling team	15
8.3 Spronghoogte.....	15
9. Beschrijving materiaal.....	15
9.1 E.J.S.	15
9.1.1 Wat is E.J.S.?	15
9.1.2 De onderdelen van het E.J.S.....	16
9.1.3 Technische specificaties (aangepast volgens FCI rules NAFA version 01/01/2016)	18
9.2 Scorebord.....	18
9.3 Sprongen.....	18
9.4 Flyballbox	19
9.5 Opstelling van het terrein	19
9.6 Ballen	20
9.7 Halsbanden en Tuigjes.....	20

Algemeen

1. Inleiding

Deze handleiding lijnrechter is gebaseerd op het wedstrijdreglement en de cursus die gevolgd dient te worden om keurmeester te worden. Als vanzelfsprekend wordt er op bepaalde punten minder diep ingegaan. Bij deze handleiding wordt geen fysieke cursus georganiseerd. Het schriftelijke examen wordt afgelegd na zelfstudie.

2. Beschrijving Flyball

Flyball is een discipline die als aflossingswedstrijd in teamverband gelopen wordt. Een team bestaat per wedstrijd uit vier combinaties hond en geleider, met eventueel twee reservecombinaties. Per wedstrijd lopen twee teams tegen elkaar, waarbij elke hond zonder hulp over vier hindernissen dient te springen, vervolgens een bal uit de flyballbox triggert en met deze bal terugkeert over de vier hindernissen. Bij eventuele fouten dient de hond te herlopen. Het team waarvan de vier honden achtereenvolgens als eerste foutloos het volledige parcours afleggen, is de winnaar van de reeks. Een wedstrijd kan bestaan uit drie tot vijf heats.

Deze discipline staat open voor honden van alle rassen en groottes en bevordert op een speelse manier de band tussen hond en geleider. Centraal staat de snelheid en de speel -en apporteedrift van de hond, met een duidelijk accent op veiligheid en blessurepreventie.

3. Soorten juryleden

Alhoewel enkel juryleden en keurmeesters officieel benoemd kunnen worden door de Keurmeesterbenoemingscommissie (KBC), behoren de lijn -en boxrechters wel mee tot de jury van de flyballwedstrijd. Zij zullen steeds de benoemde juryleden op een zo positief mogelijke wijze ondersteunen en helpen om tot de juiste beslissingen te komen. Er zijn vijf functies binnen de jury:

Keurmeester: Sinds 2016 kunnen gebrevetteerde lijnrechters of benoemde juryleden via het officiële keurmeesterexamen benoemd worden tot keurmeester flyball. Hiervoor moet men de cursus Algemene Kynologische Kennis (A.K.K.) volgen, het bijhorende examen met succes afleggen en één jaar stage doen. Na één jaar dient men een aanvraag in voor het praktische examen keurmeester flyball, waarna men benoemd wordt door de Keurmeesterbenoemingscommissie. Enkel keurmeesters krijgen toestemming om in het buitenland te fungeren. Buitenlandse keurmeesters moeten benoemd zijn door een N.K.O. (nationale kynologische organisatie) van hun land, die steeds erkend dient te zijn door het F.C.I..

Benoemd jurylid: In 2012 werden door de Keurmeesterbenoemingscommissie zeven officiële Belgische juryleden benoemd die konden fungeren als officiële scheidsrechters op flyballwedstrijden. Sinds 2015 werd dit statuut uitdovend gemaakt, waardoor de benoemingen wel officieel blijven gelden, maar er geen nieuwe juryleden benoemd kunnen worden. Sinds 2017 wordt voor benoemde juryleden ook geen toelating meer gegeven om te fungeren in het buitenland als scheidsrechter flyball.

Scheidsrechter: Zowel keurmeesters als benoemde juryleden kunnen fungeren als scheidsrechter. Daarnaast bestaat er nog een mogelijkheid om gebrevetteerde lijnrechters ook als plaatsvervangend scheidsrechter te laten fungeren, maar dit geldt niet als een officiële functie. Dit is mogelijk wanneer je als lijnrechter reeds vier jaar ervaring hebt en binnen deze vier jaar minstens 15 maal gefungeerd hebt als lijnrechter. Na een schriftelijke aanvraag, dien je een theoretisch examen af te leggen en een praktische stage succesvol af te ronden. Als organisator van een wedstrijd moet je eerst benoemde juryleden en keurmeesters vragen om te fungeren als scheidsrechter. Indien zij hun plaats afstaan is er pas de mogelijkheid om als plaatsvervangend scheidsrechter te fungeren. Een volledige functieomschrijving kan je vinden in het reglement onder 2.02.

Lijnrechters: Een lijnrechter is een lid van de jury dat een theoretisch examen dient af te leggen onder sectie 5C. Daarna moeten ze een praktische stage succesvol afronden om te kunnen fungeren op een wedstrijd. Een volledige functieomschrijving vind je in het reglement onder 2.03.

Boxrechters: Een boxrechter dient geen theoretisch examen afgelegd te hebben. Er wordt wel van hen verwacht dat ze de reglementen kennen. Een volledige functieomschrijving staat in het reglement onder 2.04.

De mogelijke carrièregang voor jury is dus als volgt :

- Brevet lijnrechter
- Brevet lijnrechter + optie plaatsvervangend scheidsrechter (na 4 jaar LR en stage)
- Keurmeester (via officieel KBC keurmeestersexamen over algemene kynologie)

4. Ethische Code Flyball (aangepast uit het NAFA rulebook)

- Eén van de doelstellingen van flyball is het promoten van samenwerking en sportiviteit in de training en bij demonstraties van honden. Samenwerking en sportiviteit zal niet enkel passief toegepast worden maar dient een levenswijze te zijn in training én in wedstrijdverband. Deelnemers zullen te allen tijde hoffelijk en vriendelijk blijven en zich nooit gedragen op een manier dat Flyball in diskrediet zou kunnen brengen. Deelnemers zullen nooit hun ontevredenheid uiten naar een hond, jurylid, deelnemer of toeschouwer in of uit de ring.

- Trainingen, demonstraties en wedstrijden zullen steeds zodanig gebeuren dat ze in het goede belang blijven van de honden en van Flyball.
- Mishandeling of streng straffen van een hond is niet in het voordeel van Flyball en moet steeds afgekeurd worden.
- Wangedrag behelst, maar is niet beperkt tot, ruw of grof taalgebruik, overdreven tonen van ontevredenheid m.b.t. de jurybeslissing, onmenselijke behandeling van de hond, slechte verliezer zijn, bewust de regels overtreden met de bedoeling om een onsportief voordeel te behalen, of enig ander gedrag dat ervoor zou zorgen dat toeschouwers en negatieve opinie over flyball zouden kunnen ontwikkelen.
- Deelnemers dienen op de hoogte te zijn van de reglementen en van de ethische code en zich ook als dusdanig te gedragen.
- Elke vereniging, aanvaard voor de discipline flyball bij Sectie 5C, kan een klacht indienen tegen individuen, tegen een andere vereniging of tegen een jurylid. Deze klacht dient na de wedstrijd op officiële wijze ingediend te worden volgens de geijkte tuchtprocedure van de KKUSH.
- Flyballverantwoordelijken van een vereniging, coaches van een team en juryleden dienen deze ethische code uit te dragen naar mede-flyballers, en hebben op dit vlak een voorbeeldfunctie.
- Juryleden dienen zich steeds voorbeeldig te gedragen, vriendelijk en rechtgeaard voor te komen, en daarbovenop onpartijdig en standvastig te zijn. Ze dienen een degelijke kennis van de reglementen te hebben en deze correct te kunnen toepassen door hun ervaring. Als lijnrechter of boxrechter zal men bij eventuele onenigheden of problemen steeds verwijzen naar het benoemde jurylid of keurmeester. Men gaat tijdens of na de race nooit in discussie met deelnemers, coaches of publiek. Ze zullen nooit hun geduld verliezen en zich nooit verlagen tot grof taalgebruik. Juryleden worden geacht om tijdens het verloop van de wedstrijd geen alcohol te nuttigen.
- Indien men als jurylid niet blijft voor de prijsuitreiking, wordt men verwacht om dit te melden aan de organisatie.

Reglementen

1. Inleiding

De eerste officiële flyballreglementen onder KKUSH zijn goedgekeurd door de Algemene Ledenvergadering en de Kynologische Raad en zijn in voege gegaan op 10/03/2007. De laatste aanpassingen aan de reglementen werd goedgekeurd op 05/02/2023. De flyballwedstrijden vallen onder de algemene inrichtingsreglementen van de K.K.U.S.H. op wedstrijden en werkproeven.

Het hoogste jureringorgaan op elke wedstrijd zijn de keurmeesters die door de organiserende vereniging zijn aangesteld. Voor elke ring waarop wedstrijden gelopen worden dient er minstens één benoemd jurylid of keurmeester te fungeren die door de organiserende vereniging is voorgesteld bij en goedgekeurd door de K.M.S.H..

In geval van mogelijke sancties zal het jurylid schriftelijk een beknopt verslag overmaken aan het secretariaat van sectie 5C, eventueel mede ondertekend door de fungerende mede-juryleden of lijnrechters. Het bureau van sectie 5C, in overleg met de organisator en de juryleden, beslist of de klacht zal doorgestuurd worden naar het secretariaat van de VdA.

2. Metingen

Elke hond die zich registreert voor de flyballcompetitie kan zich laten meten om een vrijstelling te bekomen. Hiervoor wordt de lengte van de ellepijp (= been van de elleboog tot het pisiform-been) gemeten met de voet in een rechte hoek en omgezet naar de spronghoogte. Deze spronghoogte wordt vermeld op de wedstrijdformulieren.

Volgens het nieuwe reglement is een hond vrijgesteld wanneer hij tijdens twee verschillende meetmomenten, telkens door twee verschillende scheidsrechters, op dezelfde hoogte gemeten werd. De metingstabel is volledig uitgeschreven in de reglementen.



3. Voorwaarde deelname aan wedstrijden

Deelname aan flyballwedstrijden staat open voor alle honden die een startvergunning hebben aangevraagd bij het secretariaat van Sectie 5C. Deelnemende honden dienen minstens 18 maanden oud te zijn op de dag van de wedstrijd en in het bezit te zijn van een socialisatietest. Elke hond dient gechipt te zijn, en elke geleider dient lid te zijn van een vereniging die erkend is door de N.K.O. die op haar beurt erkend is door het F.C.I.. Het wordt aangenomen dat alle honden en geleiders op een behoorlijke manier getraind zijn, opdat ze een flyballwedstrijd op een veilige manier kunnen afwerken.

Indien een vereniging meerdere teams inschrijft, kan een geleider in meerdere teams deelnemen. Elke geleider dient zich behoorlijk te gedragen. Brutaal gedrag t.o.v. de hond of aanwezige personen zal leiden tot een onmiddellijke uitsluiting én eventuele verdere sancties.

Loopse teven worden niet toegelaten op en rond het terrein van een flyballwedstrijd.

Het is de organisator of een actieve scheidsrechter steeds toegelaten om de chipnummer van een deelnemende hond te controleren.

4. Beschrijving wedstrijdverloop

4.1 Voor de wedstrijd

De lijnrechters worden door de organiserende vereniging voor de wedstrijd uitgenodigd. Indien men in bepaalde divisies niet kan fungeren, informeert men hierover de organiserende vereniging best zo ruim mogelijk op voorhand.

De organisatie probeert steeds om voor de dag van de wedstrijd alle lijn -en scheidsrechters in te delen per divisie, en geeft dit door aan alle juryleden.

4.2 Tijdens de wedstrijd

Tijdens de wedstrijd is men als lijnrechter uitsluitend verantwoordelijk voor eventuele fouten op de eigen baan. Zo gauw de divisie waarin men moet fungeren begint aan de opwarming, is men als lijnrechter aanwezig in de ring.

Voor aanvang van de races wordt door de teamcoach de opstelling doorgegeven. De lijnrechter controleert de ingestelde spronghoogte aan de hand van de formulieren. Indien de spronghoogte zonder twijfel foutief is, zal, zonder waarschuwing, voor elke hond een foutlicht ontstoken worden. Indien er twijfel is over de juiste spronghoogte, moet men de scheidsrechter voor aanvang van de heat informeren.

Wanneer de opstelling en spronghoogte gecontroleerd is, houdt men de scheidsrechter in het oog, die zal informeren of alles in orde is. Hierna wordt de startprocedure in gang gezet.

Als lijnrechter blijft men de hele race geconcentreerd, en ontsteekt men consequent de foutlampen indien er fouten gemaakt worden.

Wanneer een hond herloopt na een fout, wordt het desbetreffende foutlicht onmiddellijk gedoofd wanneer de hond over de startlijn komt. Indien deze terug een fout maakt, wordt het licht opnieuw aangestoken.

Na elke heat zal de scheidsrechter aangeven welk team gewonnen is. Mocht de lijnrechter hier niet mee akkoord zijn, of twijfels hebben, dient deze dit op een discrete manier te melden aan de scheidsrechter. De eindbeslissing zal steeds bij de scheidsrechter liggen. De uitslag van de heat wordt onmiddellijk nadat de scheidsrechter dit heeft aangegeven, ingevuld op het scoreformulier (kolom tijd en kolom resultaat) :

Ring	1	Divisie	2	Race	1
Dagdeel	Ochtend			RaceID	560
Racetype	RoundRobin			Kleur	Blauw
Team	Balljunkies 1			Tegen	Dogspeed 2
Captain	Naam coach			Uitbreektijd	17.15
Ballenlader	Naam ballenlader				
	Hondnaam	Licentie	Ras	Handler	Sprong
1	Hond1	F001	Border Collie	Geleider1	30
2	Hond2	F035	Jack Russel	Geleider2	17,5
3	Hond3	F253	Sheltie	Geleider3	25
4	Hond4	F095	Whippet	Geleider4	30
5	Hond5	F142	Australische Herder	Geleider5	32,5
6	Hond6	F014	Border Collie	Geleider6	30

HeatID	Heat	1	2	3	4	5	6	Punten	tijd	Resultaat
5614	1	x	x	x		x		2	17.23	W
5616	2		x	x	x	x		2	17.28	W
5618	3		x	x	x	x		0	NT	NPT
5620	4		x	x	x	x		0	17.12 BO	L
5622	5			x	x	x	x	0	NT	L

GEBRUIKTE AFKORTINGEN :

W = win / gewonnen (2 ptn)

L = lose / verloren (0 ptn)

T = tie / gelijke (1 ptn)

NPT = No Points Tie / bij het niet uitlopen van de race door beide teams (0 ptn)

NT = No Time

BO = break out (onder uitbreektijd)

Wanneer een team sneller loopt dan de UBT of NBO, dient men dit onmiddellijk te melden aan de scheidsrechter door alle foutlampen aan te steken. De scheidsrechter zal het resultaat dan wijzigen. De tijd wordt wel genoteerd op het scoreformulier met een duidelijke vermelding van BO of NBO.

NPT is een manier om aan te geven dat beide teams de heat niet hebben uitgelopen bij een Round Robin. Geen van beide teams bekommt punten. NPT dient echter ook genoteerd te worden indien een heat niet wordt uitgelopen bij een speed trial.

Scoreformulieren worden na elke race nagekeken door de desbetreffende scheidsrechter op eventuele fouten en moeten ondertekend worden. Pas daarna kunnen ze verwerkt worden aan het secretariaat.

5. Organisatie van wedstrijden

5.1 Taken van de inrichter

Een flyballwedstrijd kan uitsluitend ingericht worden door een erkende vereniging binnen sectie 5C. De inrichter dient te beschikken over een terrein dat geschikt is om een flyballwedstrijd te houden. De staat van het terrein dient eveneens dusdanig te zijn dat er geen verhoogd gevaar voor kwetsuren bestaat voor hond of geleider.

De inrichter duidt een organisatieverantwoordelijke (OV) aan, die de eindverantwoordelijkheid waarneemt voor de organisatie van de ganse wedstrijd. Hoofdtak van deze verantwoordelijke is de controle op het naleven van alle reglementen voor, tijdens en na de wedstrijd. Deze dient eveneens tijdens de ganse wedstrijd bereikbaar te zijn voor het secretariaat en de juryleden.

Er wordt een uurplanning opgesteld, die voor alle deelnemers zorgt voor een aanvaardbare tijdsverdeling.

De organisator nodigt de juryleden uit volgens de richtlijnen. Deze juryleden dienen door hun N.K.O., erkend door de F.C.I., voor flyball benoemd te zijn als jurylid flyball.

De inrichter nodigt het nodige ringpersoneel uit en zorgt ervoor dat deze aanwezig zijn:

- Minimaal 1 officiële keurmeester voor de hele wedstrijd.
- Minimaal 1 scheidsrechter (SR) per ring. Er kunnen ook meerdere scheidsrechters fungeren met een beurtrol.
- Minimaal 2 lijnrechters (LR) per ring. Net zoals bij de scheidsrechters kan hier ook met een beurtrol gewerkt worden wanneer men meer dan 2 lijnrechters heeft.
- Minimaal 1 ringhulp (RH) per ring die verantwoordelijk is voor het ophalen en bezorgen van de scoreformulieren. De ringhulp controleert ook of de scoreformulieren ondertekend zijn door de desbetreffende scheidsrechter.
- Minstens een secretariaatsmedewerker.

De catalogus dient opgesteld te worden volgens de algemene inrichtingsreglementen van de K.K.U.S.H..

- De voorpagina of eerste binnenblad van de catalogus dient, verplichtend in een kader van 8x5cm, te bevatten: de naam van de organiserende club met aansluitingsnummer K.K.U.S.H., de datum van de organisatie en het type wedstrijd (behorend tot sectie 5C) met aanvraagnummer en een kort overzicht van het aantal ingeschreven deelnemers en teams. Op de voorpagina staan eveneens de namen van alle erkende juryleden die zullen fungeren op deze wedstrijd. Deze juryleden dienen onderverdeeld te worden in categorieën volgens hun functie.
- Op de tweede pagina dient er een overzicht te staan met alle ingeschreven verenigingen, met vermelding van het erkenningnummer van de K.K.U.S.H., de verantwoordelijke per vereniging, en de namen van alle teams die voor deze vereniging zijn ingeschreven. De officiële catalogi dienen een volledige adressenlijst van alle individuele deelnemers te bevatten.

Wanneer de catalogus definitief is samengesteld, kunnen er geen teams meer toegevoegd worden. Het is wel toegelaten om binnen de teams nog wijzigingen door te voeren in de samenstellingen tot een half uur voor aanvang van de wedstrijd.

De inrichters dienen een catalogus en de volledige uitslagen te bezorgen aan de K.M.S.H., de K.K.U.S.H. en het secretariaat van sectie 5C. Dit uiterlijk 14 dagen na de wedstrijd. Elk exemplaar van de catalogus en uitslag dient door één van de fungerende juryleden op elke pagina ondertekend te worden. Alle benoemde juryleden en/of keurmeesters ondertekenen achter hun naam in de catalogus. De organiserende club dient eveneens één getekend en vervulde exemplaar bij te houden voor de eigen archieven. De getekende catalogi mogen ingescand en digitaal verstuurd worden.

5.2 Taken van de scheidsrechter (SR)

Voor de wedstrijd zal de hoofdscheidsrechter, eventueel geassisteerd door de organisatieverantwoordelijke, de opstelling van het terrein nameten en controleren op eventuele onregelmatigheden. Ze controleren eveneens de hindernissen en de tijdinstallatie. Twee van de aangestelde, benoemde juryleden en/of keurmeesters zullen voor de wedstrijd de meting van de honden uitvoeren.

De scheidsrechter stelt zich op aan de zijde van de startzone, tussen de beide banen. Hij stelt zich zodanig op dat hij zowel de lopende honden als de wachtende honden en geleiders goed kan observeren, zonder deze te hinderen.

Na aankomst van de race, duidt de scheidsrechter met een duidelijk gebaar het resultaat aan. Bij twijfel raadpleegt hij de lijnrechters en neemt daarna zijn beslissing.

5.3 Taken van de lijnrechters (LR)

De lijnrechters bevinden zich op de startlijn met het gezicht naar elkaar gericht. Zij dienen zowel te zorgen voor de tijdswaarneming, als voor het controleren van de aankomstvolgorde en het aanduiden welke honden dienen te herlopen. Hun verantwoordelijkheid strekt zich enkel tot hun eigen baan. Tijdens het wedstrijdgebeuren kan de scheidsrechter ook aangeven dat er een foutlamp ontstoken moet worden, als lijnrechter dien je deze signalen op te merken en op te volgen.

Indien de lijnrechter niet akkoord is met de winstaanduiding van de scheidsrechter, dient hij dit op een discrete manier te melden aan de scheidsrechter. De eindbeslissing ligt steeds bij de scheidsrechter. De lijnrechter noteert op het scoreblad zowel de gelopen tijd, als het resultaat.

De lijnrechter geeft een duidelijk signaal wanneer een hond wegens een fout dient te herlopen door het foutlicht te ontsteken. Het is aan de geleider om dit signaal op te merken en ervoor te zorgen dat de hond het parcours opnieuw aflegt. Wanneer een team een volledige race beëindigde kan de scheidsrechter het herlopen van het andere team steeds beëindigen met een fluitsignaal. Mogelijke fouten die automatisch leiden tot het ontsteken van een foutlicht:

- De eerstlopende hond mag de startlijn niet overschrijden alvorens het definitieve startsignaal is gegeven (valse start).
- De volgende hond mag met geen enkel lichaamsdeel de start/finishlijn overschrijden alvorens de vorige hond met enig lichaamsdeel aan de finishlijn aankwam (te vroege wissel).
- Bij het niet overspringen van één of meerdere hindernissen.
- Indien de hond terugkeert zonder de bal mee te brengen over de finishlijn. De hond dient de bal nog vast in de bek te hebben op het moment dat het eerste deel van het lichaam de aankomstlijn overschrijdt.
- Wanneer de geleider de start-/finishlijn overschrijdt.
- Indien de scheidsrechter aangeeft dat een foutlicht ontstoken moet worden. Het staat vrij om na de heat of race te informeren bij de scheidsrechter waarom het foutlicht ontstoken moest worden. Dit dient wel onmiddellijk op vraag van de scheidsrechter uitgevoerd te worden.

Als lijnrechter dien je tijdens het opwarmen aanwezig te zijn op de ring. Op dat moment vul je de scoreformulieren aan en controleer je de spronghoogte.

5.4 Taken van de boxrechters

Elk team dient in de volgende race te zorgen voor een boxrechter die op de hoogte is van het flyballreglement. De boxrechter kijkt erop toe dat de hond of ballader in de zone tussen de laatste sprong en de flyballbox geen fouten maken. Mogelijke fouten zijn o.a. een defecte box, een foutieve houding, het niet in werking stellen van de box door de hond, te laat laden van de box, een foute bal meenenem

Indien de boxrechter fouten opmerkt, signaleert hij ze door het opsteken van de vlag. Het is aan de lijnrechter om dit op te merken en het foutlicht te ontsteken.

5.5 Taken van het wedstrijdsecretariaat

Het secretariaat ontvangt alle inschrijvingen en controleert of deze inschrijvingen correct zijn. Ze oefenen eveneens de nodige controle uit op startvergunningen, geboortedata en erkenningen van de verenigingen.

Ze zorgen voor aanvang van de wedstrijd voor het opstellen van de catalogus, volgens de geldende regels. Op basis van de ranglijsttijden, uitbreektijden en referentietijden zal het secretariaat de divisies op een sportieve manier indelen. Zij dienen naar best vermogen deze indeling op te stellen zodat de tijdsindeling van de wedstrijd optimaal kan verlopen.

Op basis van de verdere uitslagen wordt eveneens het latere verloop van de wedstrijd duidelijk kenbaar gemaakt.

Het wedstrijdsecretariaat voorziet doorheen de dag de nodige scoreformulieren waarop volgende zaken verplicht vermeld staan :

- Naam van het team en erkenningnummer K.K.U.S.H.
- Naam van de coach
- Naam en startvergunningnummer van elke hond, met duidelijke vermelding welke hond welke heat liep
- Hindernishoogte van elke hond
- Naam van elke geleider per hond

Na de wedstrijd zorgt het secretariaat voor de volledige opstelling van de uitslagen, ondertekening door de benoemde juryleden en/of keurmeesters en het opsturen naar de diverse instanties.

6. Algemene wedstrijdregels

6.1 Opwarming en aantreden.

De organisatie bepaalt de maximum tijdspanne die mag besteed worden aan het opstellen en opwarmen per ploeg. Deze tijdspanne gaat in vanaf het voorgaande team de baan verlaten heeft. De organisatie zal deze maximum tijdspanne bepalen in functie van het aantal te lopen races en het tijdschema. Als algemene regel geldt dat er tussen elke race twee minuten tijd voorzien wordt voor het opstellen en opwarmen, maar hiervan mag de organisatie dus afwijken, zowel in plus als in min. Dit wordt meegedeeld aan het begin van de dag op de briefing. Ook kan hier in de loop van de dag van worden afgeweken. Enkel honden die op het wedstrijdformulier staan, zijn toegelaten om op te warmen.

Indien na deze opwarmperiode één team volledig klaar is voor de start, en van het andere team nog niemand verschenen is, zal het team dat klaar staat automatisch als winnaar van alle te lopen heats aangeduid worden. Het winnende team wordt wel geacht het minimum aantal mogelijke heats te lopen. Wanneer voor het verlopen van de twee minuten, een teamlid aan de scheidsrechter een eventuele reden van vertraging opgegeven heeft, kan de scheidsrechter beslissen om een bepaalde tijd te wachten. De scheidsrechter is nochtans niet verplicht om te wachten op een andere ploeg. Indien er op een gedeelte van een ploeg gewacht wordt, dienen de aanwezige ploegleden wel reeds alles in gereedheid te brengen zodat onmiddellijk kan gestart worden wanneer de ploeg voltallig is.

Wanneer een deelnemer (hond of geleider) van een team, het andere team stoort, zal deze heat automatisch verloren worden. Dit geldt voor storing op de gehele ring, dus ook in de uitloopzone. Een hond die een verloren bal achtervolgt aan de zijde van de tegenstander is niet noodzakelijk storen. In het geval van storen zal de scheidsrechter de heat toekennen aan het gestoorde team. Zowel de storende als de gestoorde hond krijgen de kans om individueel een herstelrun uit te voeren. Bij speed trails krijgt het gestoorde team de kans om een aparte heat te lopen om toch nog een tijd te kunnen bekomen. Wanneer een hond voor de tweede keer stoort in dezelfde race, moet deze hond vervangen worden. Het is eventueel toegelaten om deze hond een volgende race opnieuw in te zetten, maar dan wordt storen slechts één keer toegelaten. Wanneer een team geen vervanging kan voorzien, moet de storende hond als laatste hond lopen en mag hij pas starten wanneer het andere team is aangekomen.

De scheidsrechter kan te allen tijde een heat affluiten wanneer hij dit noodzakelijk acht en een team als winnaar aanduiden. Het werpen van ballen, of andere motivatiespeeltjes voor de terugkerende hond, zal altijd als storend aanzien worden en is als dusdanig verboden indien dit gebeurt in een zone van 15,55 meter na de finishlijn. Het is eveneens verboden om voedsel of piepende speeltjes mee op het terrein te brengen.

6.2 Effectieve race

Start: De start wordt visueel gegeven. De startprocedure gaat als volgt: de scheidsrechter vraagt aan boxladers, lijnrechters en teams of ze klaar zijn voor de start. De scheidsrechter geeft een duidelijk signaal aan de lijnrechter op de rode baan om de startlichten te ontsteken. De eerste hond mag voor het aangaan van het groene startlicht met geen enkel lichaamsdeel de startlijn overschreden hebben. Enkel bij hun eerste vier races van een toernooi, bij het binnenkomen van de ring, mogen teams een oefenstart aanvragen aan de scheidsrechter, en dit voor het einde van de opwarmingstijd. De oefenstart zal plaatsvinden onmiddellijk na de opwarmingstijd vlak voor de start van de eerste heat. Slechts één hond per team mag meelopen in de oefenstart en er zijn geen bijkomende hulpmiddelen toegelaten tijdens de oefenstart. Een team kiest zelf welke hond de oefenstart uitvoert. Dit hoeft niet de hond te zijn die zal starten tijdens de eerste heat. Indien de starthond naast de sensoren de baan betreedt, en hierbij ook één of meerdere hindernissen mist, is het de taak van de lijnrechter om de foutlamp manueel te ontsteken.

Wissels, fouten en herlopen: Wanneer de volgende hond de startlijn overschrijdt, dient de voorgaande hond reeds met enig lichaamsdeel de finishlijn overschreden te hebben. Elke hond springt over de vier hindernissen, zet het mechanisme van de flyballbox in werking en vangt de bal uit het apparaat. Vervolgens keert de hond over de vier hindernissen terug en brengt de bal mee tot over de finishlijn. Bij enige fout, dient de hond te herlopen tot er foutloos gelopen wordt, of tot de scheidsrechter de heat beëindigt. Herlopen gebeurt steeds nadat de vier honden gelopen hebben, en in de volgorde van de fouten die gemaakt werden. Dit wordt niet gedetecteerd door het E.J.S. en moet dus door de lijnrechter opgemerkt worden.

Ballader : Deze mag de honden met de stem aanmoedigen, zolang het de tegenpartij niet stoort. De ballader mag de hond niet helpen en dient, voor de hond over de laatste hindernis springt, rechtop te staan met de ballen uit het zicht van de hond. Nadat de hond de bal ving en terugkeerde, laadt hij onmiddellijk de flyballbox voor de volgende hond. Voor de volgende hond over de laatste hindernis springt, dient hij opnieuw rechtop te staan, met de handen uit het zicht. Mocht de ballader in de fout gaan, is de beslissing aan de scheidsrechter of de heat verloren wordt of dat de hond dient te herlopen. Uit respect voor de tegenstander dient de ballader op zijn plaats te blijven staan totdat de scheidsrechter het resultaat van de heat heeft aangegeven. Wanneer de flyballbox defect is, dient de ballader zich op te stellen voor de box of de armen te kruisen. De scheidsrechter zal dan de heat affluiten en de box controleren. De scheidsrechter beslist dan of de heat herlopen wordt of niet.

6.3 Aparte situaties

6.3.1 Uitbreektijden en ranglijsttijden

We onderscheiden twee uitbreektijden. Enerzijds de team uitbreektijd, anderzijds de divisie uitbreektijd. Een team-UBT krijgt men wanneer het team als inschrijvingstijd een tragere tijd opgeeft dan de ranglijsttijd. De divisie-UBT wordt bepaald door van de snelste tijd in de divisie hetzij een halve, hetzij een hele seconde af te trekken. Voor alle teams in de hoogste divisie, gelden er nooit uitbreektijden. Deze tijden worden vermeld op het scoreformulier.

De ranglijsttijd is de snelste tijd dat een team gelopen heeft gedurende de drie laatste wedstrijden (tijdens de laatste zes maanden). Deze tijd wordt als basistijd genomen voor de indeling van de divisies. Indien het team deze tijd niet representatief vindt, mag men een referentietijd opgeven. Een referentietijd is een snellere tijd dan de ranglijsttijd. Teams die niet op de ranglijst voorkomen, dienen steeds een referentietijd op te geven bij de inschrijving.

Het team mag nooit onder één van beide uitbreektijden lopen. Indien men gedurende een wedstrijd sneller loopt dan een UBT, wordt de heat in kwestie als verloren verklaart. Vanaf men tweemaal sneller loopt dan een UBT, wordt het team gediskwalificeerd voor de volgende races. Men mag nog wel verder deelnemen, maar alle gelopen races zullen steeds als verloren aangegeven worden. Het is de verantwoordelijkheid van de lijnrechter om dit op te merken en

onmiddellijk te signaleren aan de scheidsrechter. Dit doet men best door alle vier de foutlichten onmiddellijk na aankomst te ontsteken.

De tijd dient wel op het scoreformulier ingevuld te worden, met duidelijke vermelding BO, aangezien deze tijd wel geldt voor het opstellen van de ranglijst voor volgende wedstrijden.

De clean time is de nettotijd van de vier honden die foutloos het parcours afwerken, zonder wissels of starttijden. Wanneer dit principe toegepast wordt voor de betrokken wedstrijd of dagdeel, dan verliest het team elke heat waarbij een clean time gelopen wordt die meer dan 0.5 seconden sneller is dan de divisie uitbreektijd.

6.3.2 Storende elementen

Binnen de ring mogen er per race maximaal tien personen per team aanwezig zijn. Hiervan mogen maximaal twee mensen zich achter de lijnrechter binnen de omheining bevinden.

Aangezien men als lijnrechter zich steeds moet kunnen concentreren op het gebeuren, mag men aan deze twee mensen, verzoeken om stiller te zijn. Indien dit niet helpt, kan men aan de scheidsrechter vragen om de storende elementen te laten verwijderen.

6.3.3 Ring bevuilen

Indien een deelnemende hond de ring tijdens een heat bevuilt, zal dat team de heat automatisch verliezen. Gebeurt dit voor de aanvang van een heat, zal de volgende heat verloren zijn. Indien de hond zijn behoefte doet na het affluiten van de laatste heat, wordt de eerstvolgende heat van die dag verloren verklaard.

6.3.4 Omgevallen sprong

In geval een sprong omvalt om welke reden dan ook, dienen de honden de sprong te nemen als of deze recht zou staan. De situatie dient evenwel steeds door de scheidsrechter beoordeeld te worden op vlak van veiligheid, en deze kan steeds beslissen om de heat te herlopen. In elk geval, indien er enig risico is, zal de heat steeds gestopt en herlopen worden.

Enkel wanneer bij het terugkeren van de laatste hond een horde omvalt, zal de heat niet worden herlopen tenzij de scheidsrechter hier anders over beslist. Let wel op, dit is een Belgische interpretatie van het reglement die afgesproken werd onder de scheidsrechters (geen internationale afspraak).

7. Soorten van wedstrijden

In de voormiddag van een wedstrijd kan er gekozen worden tussen twee wedstrijdvormen: Round Robin (RR - meeste aantal punten) of Speed Trail (ST - de snelste tijd). In de namiddag wordt er

gekozen tussen een enkele of dubbele eliminatie (SE of DE). Er zijn ook verschillende mogelijkheden voor de hoeveelheid heats. (Reglement artikel 3. soorten van wedstrijden).

8. Categorieën en klassementen

8.1 Divisie-indeling

De teams worden door het secretariaat ingedeeld in divisies, gebaseerd op de ranglijsttijd, een uitbreektijd of een opgegeven referentietijd. Het wedstrijdsecretariaat zal bij de divisie indeling er zo goed mogelijk voor zorgen dat evenwaardige teams in de mate van het mogelijke tegen elkaar zullen lopen.

8.2 Samenstelling team

Een volledig team bestaat bij inschrijving uit maximaal zes honden, met hun geleiders, een coach en een ballader. Het team dat loopt, bestaat uit vier honden en hun geleiders. Eventuele reservehonden dienen naast de baan te staan.

De samenstelling van de vier honden die de race zullen lopen, wordt voor aanvang van de eerste heat doorgegeven aan de lijnrechter. Bij eventuele wissels dient men de scheidsrechter voor de start van de heat te verwittigen en de nieuwe opstelling door te geven aan de lijnrechter. Indien deze niet tijdig wordt opgegeven, kan de scheidsrechter de volgende heat als verloren verklaren.

8.3 Spronghoogte

De spronghoogte wordt bepaald door de hoogte van de kleinste hond die effectief deelneemt aan de heat. De minimum spronghoogte bedraagt 15 cm en de maximum spronghoogte 32.5 cm. De totale hoogte van de sprong is inclusief de beschermingslaag.

Het is de verantwoordelijkheid van de coach van het team om de juiste spronghoogte in te stellen en de verantwoordelijkheid van de lijnrechter om deze te controleren. Spronghoogtes kunnen afwijkend zijn voor veteranen. Een veteranenteam mag de spronghoogte met 10 cm verlagen. Een team is hiertoe niet verplicht. (Reglement 1.12)

9. Beschrijving materiaal

9.1 E.J.S.

9.1.1 Wat is E.J.S.?

Naast de officiële keurmeesters, juryleden, de lijnrechters en boxrechters bestaat er op een flyballwedstrijd nog een erg belangrijk jury-onderdeel, namelijk het E.J.S.. "E.J.S." staat voor

Electronic Judging System ofwel Elektronisch Jurering Systeem. Het E.J.S. beheert het volledige spelverloop en staat in voor zowel de startprocedure, start- en wisselcontrole en signalisatie van fouten.

9.1.2 De onderdelen van het E.J.S.

Het elektronisch Jurering Systeem is opgebouwd uit vijf onderdelen :

- PLC
- Lijnrechter controle-instrumenten
- Schermen
- Lichttoren
- Start- en finishlijn

Als eerste is er de PLC. Deze stuurt de lampen aan (startlampen en foutlampen) en detecteert de sensordoorgangen (start -en finishlijn).

P.L.C. betekent Programmable Logic Controller of Programmeerbare Logische Eenheid. Het is een elektronisch apparaat met een microprocessor dat op basis van de informatie op zijn diverse ingangen, zijn uitgangen aanstuurt. Dit apparaat ziet men evenwel nooit, en dient men geen rekening mee te houden.

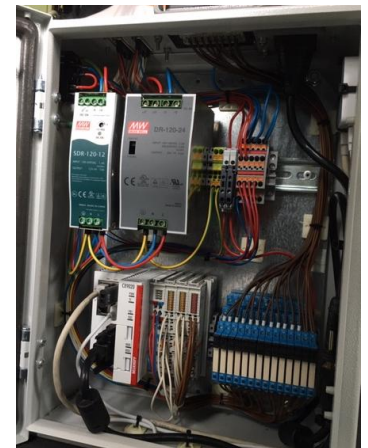

Bovendien zijn er twee lijnrechter controle-instrumenten, één bij elke lijnrechter. Hiermee wordt de startprocedure in gang gezet, zodat de startlampen aftellen. Hiermee worden ook de vier afzonderlijke foutlampen bediend. Bij de meeste systemen worden deze lampen manueel aan- of uitgedaan.

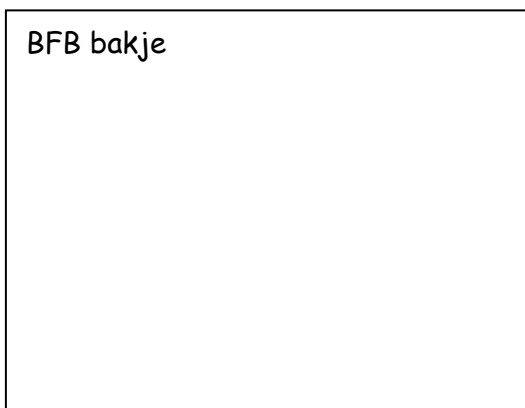

Bij het systeem wordt er door het EJS een foutsignaal gegeven bij een te snelle start of een te vroege wissel (zoemer en/of lichtsignaal). Dit signaal wordt opgemerkt door de lijnrechter, die dan manueel het foutlicht van de desbetreffende hond ontsteekt. Wanneer de hond in kwestie herloopt, zal de lijnrechter de foutlamp onmiddellijk doven. Ook bij een andere fout kan de lijnrechter hiermee de lamp van de desbetreffende hond inschakelen.

Het volledige E.J.S. is steeds een hulpmiddel voor de lijnrechters in twijfelgevallen. Visuele controle door de lijnrechter is essentieel en deze beslist autonoom, of op instructie van de scheidsrechter, of de fouten worden aangegeven of niet. Het is steeds mogelijk dat een E.J.S. bijvoorbeeld een fout aangeeft, maar dat dit overruled wordt en niet wordt aangegeven als fout door de lijnrechter.

Tenslotte wordt op het lijnrechter controle-instrument of op een beeldscherm ook de eindtijd per baan geregistreerd, en in sommige gevallen worden ook tussentijden weergegeven.

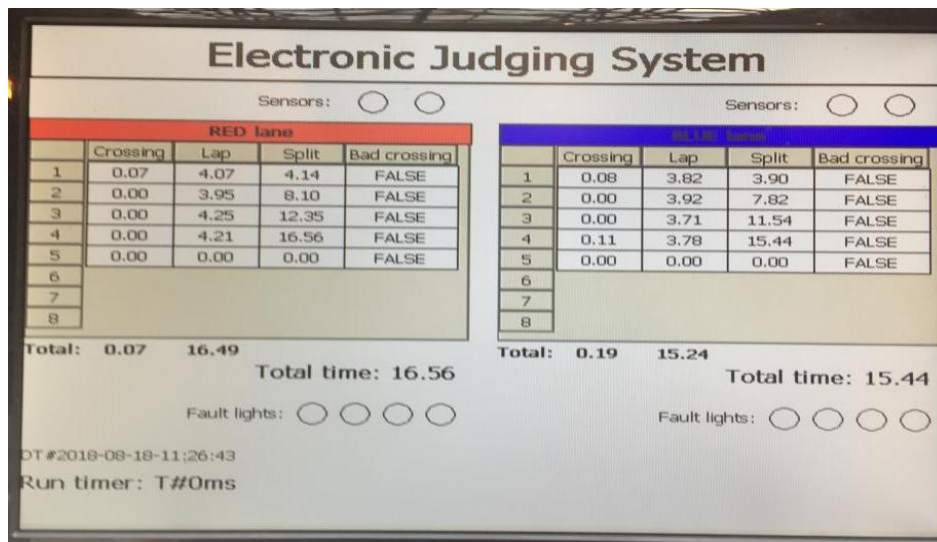

Oude EJS Systeem	Nieuwe EJS Systeem
Zonder computerschermen	Met computerschermen
Tijd stoppen voor de laatste hond de sensoren kruist bij het verlaten van de baan	Tijd stoppen nadat de laatste hond de sensoren gekruist is bij het verlaten van de baan
Toont geen tussentijden	Toont tussentijden
	Opgelet! Hier staan meerdere tijden vermeld, belangrijk om de total time (niet clean time) te noteren op het scoreformulier. (Zie foto)

Op het terrein vinden we ook de lichttoren. Deze heeft vier startlampen "aftellend" zoals we kennen bij Formule 1-races. Er zijn eveneens tien foutlampen. Elke baan heeft vijf foutlampen, respectievelijk wit, rood, blauw, geel en groen :

- Wit : start of wisselfout
- Rood : foutlamp eerste hond
- Blauw : foutlamp tweede hond
- Geel : foutlamp derde hond



→ Groen : foutlamp vierde hond

De eerste lamp geeft een fout aan en gaat meestal gepaard met een zoemer. De volgende vier lampen geven aan welke hond een fout gemaakt heeft en aldus dus dient te herlopen. Wanneer een foutlamp aan is en de hond in kwestie herloopt, wordt de foutlamp onmiddellijk uitgeschakeld wanneer de hond over de startlijn komt. Indien de hond eventueel opnieuw een fout maakt, wordt de lamp opnieuw ontstoken.

We hebben ook nog de gates of poorten die geplaatst worden op de start- en finishlijn, bestaande uit twee lijnen. De eerste lijn wordt steeds exact boven de start- en finishlijn geplaatst. Elke baan heeft twee lijnen met zes fotocellen, dus in totaal 24 stuks. De fotocellen zijn gepolariseerd zodat er geen valse meldingen zijn door het zonlicht of eventueel andere lichtinval. De eerste lijn registreert of er een valse start is, een te vroege wissel en de eindtijd tot op 0.01 seconde. De tweede lijn functioneert als het ware om de eerste lijn uit te zetten (muting) voor de hond die de baan in gaat. Als de uitgaande hond eerder de tweede lijn doorbreekt (activeert) zal de eerste lijn uitschakelen en kan de ingaande hond de baan ingaan zonder dat er een wisselfout wordt aangegeven. Maar wanneer de ingaande hond eerder de eerste lijn doorbreekt, is deze nog niet uitgeschakeld en wordt er een wisselfout aangegeven d.m.v. een geluid- en/of lichtsignaal.



9.1.3 Technische specificaties (aangepast volgens FCI rules NAFA version 01/01/2016)

- Laagste sensor niet hoger dan 20.3 cm vanaf de grond
- Hoogste sensor niet lager dan 71.1 cm vanaf de grond
- Maximum spatie per sensor 10.1 cm
- Afstand start- en finishlijn tot wissellijn maximum 15.2 cm
- Minimum afstand tussen poorten 150 cm
- Onderste licht van lichttoren moet minstens 60 cm boven de grond zijn
- Het E.J.S. neemt tijd op tot op 0.001 sec, maar rond af naar 0.01 sec. De tijd wordt op duizendste afgerond (geen truncation)

9.2 Scorebord

In het midden van de ring, centraal tussen de twee banen, bevindt zich ook het scorebord. Hierop zal de scheidsrechter steeds het resultaat aangeven. Ook een oefenstart zal op dit scorebord aangegeven worden.



9.3 Sprongen

De inrichter zorgt voor elke baan voor een set van vier sprongen. Deze dienen in perfecte staat te zijn en men dient ook de nodige reservesprongen te voorzien. Per ring dienen de twee sets een verschillende kleur te hebben (bij voorkeur rood en blauw). De binnenzijde van alle sprongen

dient wit te zijn. De sprongen worden gemaakt in een materiaal, waarbij de kans op blessures minimaal is. Aan de bovenzijde van elke sprong dient verplichtend een zachte beschermingslaag aangebracht te zijn ter bescherming van de honden.

Elke sprong is aan de binnenzijde 60 cm breed en is niet hoger dan 90 cm en niet lager dan 60 cm. De sprongen zijn instelbaar per 2.5 cm, met een minimum hoogte van 15 cm en een maximumhoogte van 32.5 cm. Ongeacht de ingestelde hoogte, dient de bovenste lat steeds een lat te zijn van 2.5 cm.

9.4 Flyballbox

Elk team dient zelf voor een eigen flyballbox te zorgen. Het toestel dient in perfecte staat te zijn, en op een veilige manier bediend te kunnen worden. De box dient aan de volgende reglementen te voldoen: het toestel dient uitgerust te zijn met een uitsluitend mechanisch mechanisme. Wanneer het mechanisme in werking gaat, dient de bal over een afstand van minstens 60 cm in vrije vlucht in de richting van de startlijn te vliegen. Het is de taak van de lijnrechter om te controleren of de box naar behoren is afgegaan. Hij houdt hiervoor ook de boxrechter in de gaten.

De flyballbox mag niet groter zijn dan de volgende afmetingen L x B x H = 77 cm x 77 cm x 51 cm (een eventueel verlengstuk als trede voor de ballader wordt hierbij extra toegelaten). De flyballbox mag op de volledige frontzijde geen enkele scherpe rand of uitsteeksel vertonen waaraan de hond zich zou kunnen kwetsen.

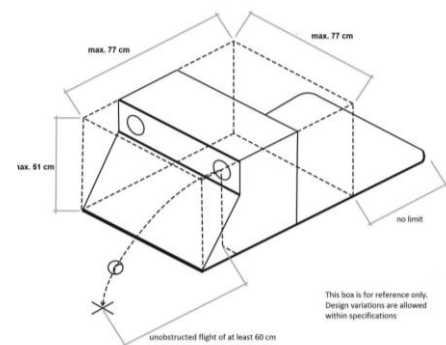

9.5 Opstelling van het terrein

Het terrein zal opgesteld worden volgens onderstaand plan. Het is de keuze van de organisator hoe het terrein afgebakend wordt, maar het volledige terrein moet voorzien zijn van een veilige en duidelijke omheining.

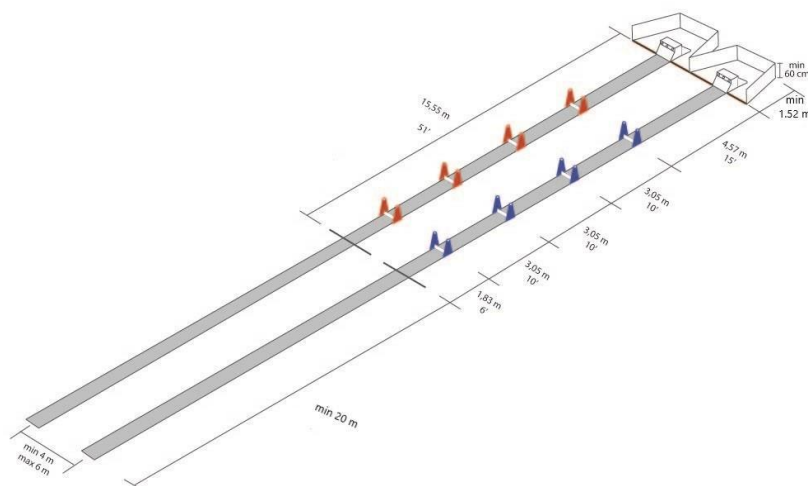

9.6 Ballen

Alle gebruikte ballen dienen te botsen en te rollen zoals een tennisbal doet in normale toestand.

9.7 Halsbanden en Tuigjes

De honden mogen een vaste halsband of een tuigje dragen. Slipkettingen, prikbanden, stroombanden ... zijn niet toegelaten op het terrein waar de wedstrijd gehouden wordt. Verstevingstape aan de poten zijn wel toegelaten.